

ANALIZA ZAGROŻEŃ

Na obszarach wodnych, w tym identyfikacja miejsc, w których występuje zagrożenie dla bezpieczeństwa osób wykorzystujących obszar wodny do pływania, kąpania się, uprawiania sportu lub rekreacji na terenie Gminy Miejskiej Kamienna Góra.

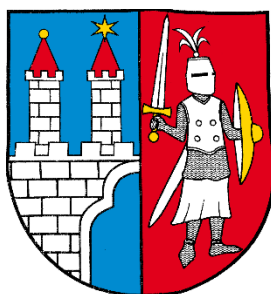

Opracował:

Krzysztof Skrzyniarz
Dolnośląskie WOPR
we Wrocławiu

Kamienna Góra, kwiecień 2024 r

SPIS TREŚCI

1. Cel opracowania	3
2. Podstawa prawna opracowania	3
3. Charakterystyka Gminy Miejskiej Kamienna Góra. Informacje ogólne	6
4. Identyfikacja obszaru wodnego	7
4.1. Stawy przy ul. Lubawskiej	7
4.2. Zbiornik wodny dawnej cegielni	9
4.3. Zbiornik wędkarski But	10
4.4. Staw przy drodze wewnętrznej równoległej do ul. Wysokiej	11
4.5. Stawy Dolnośląskiego Centrum Rehabilitacji i Ortopedii	13
4.6. Zalew Kamienna Góra	14
4.7. Staw nr 1 przy ul. Nadrzecznej	17
4.8. Staw nr 2 przy ul. Nadrzecznej	18
4.9. Zbiornik ppoż. przy trasie S3	18
4.10. Rzeka Bóbr	19
4.11. Rzeka Zadrna	20
4.12. Kanał Młynówka	21
4.13. Strumienie i potoki na terenie gminy	22
4.14. Kryta pływalnia przy ul. Fabrycznej 6	22
5. Zidentyfikowane zagrożenia dla bezpieczeństwa osób korzystających z obszaru wodnego i miejsca ich występowania	26
6. Planowane działania na rzecz ograniczenia występowania w/w zagrożeń...	26
7. Zakazy i obowiązki osób przebywających na obszarze wodnym	27
8. Kontakty alarmowe	28
9. Podsumowanie	29

1. Cel opracowania

Celem niniejszego opracowania jest „Analiza zagrożeń”, w tym identyfikacja miejsc, w których występuje zagrożenie dla bezpieczeństwa osób wykorzystujących obszar wodny do pływania, kąpania się, uprawiania sportu lub rekreacji na terenie Gminy Miejskiej Kamienna Góra, zwana dalej *Analizą zagrożeń*.

Niniejsza *Analiza zagrożeń* stanowi:

- weryfikację występowania obszarów wodnych w granicach administracyjnych Gminy Miejskiej Kamienna Góra, zwanej dalej *Gminą Kamienna Góra*.
- ocenę zagrożeń, w tym identyfikację miejsc, w których występuje zagrożenie dla bezpieczeństwa osób wykorzystujących obszar wodny - zarządzany przez Burmistrza Gminy Kamienna Góra - do pływania, kąpania się, uprawiania sportu lub rekreacji.

Celem opracowania jest identyfikacja i analiza zagrożeń dla osób przebywających na obszarze wodnym zarządzanym przez Burmistrza Gminy Kamienna Góra (niestanowiącego – w myśl obowiązujących przepisów - wyznaczonego obszaru wodnego) oraz określenie działań, podjętych i planowanych do realizacji, ograniczających zagrożenia, w tym odnoszących się do prowadzenia akcji ratowniczych i koordynacji zadań służących poprawie bezpieczeństwa.

2. Podstawa prawna opracowania

Zgodnie z art. 4 ust. 1 pkt 1 ustawy z dnia 18 sierpnia 2011 r. o bezpieczeństwie osób przebywających na obszarach wodnych (t.j. Dz. U. z 2022 r. poz. 147) zapewnienie bezpieczeństwa na obszarach wodnych polega w szczególności na dokonaniu analizy zagrożeń, we współpracy z policją i działającymi na danym terenie podmiotami, o których mowa w art. 12 ust. 1 w/w ustawy, w tym identyfikacji miejsc, w których występuje zagrożenie dla bezpieczeństwa osób wykorzystujących obszar wodny do pływania, kąpania się, uprawiania sportu lub rekreacji.

Ustawa o bezpieczeństwie osób przebywających na obszarach wodnych definiuje:

- obszar wodny, jako wody śródlądowe w rozumieniu art. 19 ustawy z dnia 20 lipca 2017 r. - Prawo wodne (t.j. Dz. U. z 2021 r. poz. 2233 ze zm.) oraz wody przybrzeżne w rozumieniu art. 26 tej ustawy, w pasie nieprzekraczającym jednej mili morskiej od linii brzegu, a także kąpielisko, miejsce okazjonalnie wykorzystywane do kąpieli, pływalnię oraz inne obiekty dysponujące nieckami basenowymi o łącznej powierzchni powyżej 100 m² i głębokości powyżej 0,4 m w najgłębszym miejscu lub głębokości powyżej 1,2 m.

– wyznaczony obszar wodny, jako kąpielisko, miejsce okazjonalnie wykorzystywane do kąpieli, pływalnię oraz inne obiekty dysponujące nieckami basenowymi o łącznej powierzchni powyżej 100 m² i głębokości powyżej 0,4 m w najgłębszym miejscu lub głębokości powyżej 1,2 m.

Na podstawie w/w art. 4 ust 1 ustawy o bezpieczeństwie osób przebywających na obszarach wodnych zapewnienie bezpieczeństwa na obszarach wodnych polega również na:

– oznakowaniu i zabezpieczeniu terenów, obiektów i urządzeń przeznaczonych do pływania, kąpania się, uprawiania sportu lub rekreacji na obszarach wodnych;
– prowadzeniu działań profilaktycznych i edukacyjnych dotyczących bezpieczeństwa na obszarach wodnych, polegających w szczególności na:

a) oznakowaniu miejsc niebezpiecznych,

b) objęciu nadzorem, we współpracy z policją i podmiotami, o których mowa w art. 12 ust. 1, miejsc niebezpiecznych, w tym miejsc zwyczajowo wykorzystywanych do kąpieli,

c) uświadamianiu zagrożeń związanych z wykorzystywaniem obszarów wodnych, w szczególności prowadzeniu akcji edukacyjnych wśród dzieci i młodzieży szkolnej;

– informowaniu i ostrzeganiu o warunkach pogodowych oraz innych czynnikach mogących powodować utrudnienia lub zagrożenia dla zdrowia lub życia osób;

– zapewnieniu warunków do organizowania pomocy oraz ratowania osób, które uległy wypadkowi lub są narażone na niebezpieczeństwo utraty życia lub zdrowia.

Za zapewnienie bezpieczeństwa na obszarach wodnych odpowiada zarządzający obszarem wodnym, którym zgodnie z art. 4 ust. 2 w/w ustawy jest:

– na terenie parku narodowego lub krajobrazowego - dyrektor parku,

– na terenie, na którym prowadzona jest działalność w zakresie sportu lub rekreacji - osoba fizyczna, osoba prawna i jednostka organizacyjna nieposiadająca osobowości prawnej, która prowadzi działalność w tym zakresie,

– na pozostałym obszarze - właściwy miejscowo wójt.

Niniejszą Analizę zagrożeń wykonano na podstawie art. 4 ustawy z dnia 18 sierpnia 2011 r. o bezpieczeństwie osób przebywających na obszarach wodnych (Dz. U. z 2023 r. poz. 714) na zlecenie Burmistrza Gminy Kamienna Góra – Pana Janusza Chodasewicza.

W ramach współpracy przedstawiciele następujących instytucji i jednostek wzięli udział w pracach nad dokumentem:

– Zespół Dzielnicowych Wydziału Prewencji Komendy Powiatowej Policji w Kamiennej Górze – sierż. sztab. Łukasz Izvorski oraz st. post. Agata Markiewicz,

- asysta podczas wizji lokalnej akwenów i pływalni krytej, w tym ocena posiadanych przez ratowników wodnych uprawnień.
– Dolnośląskie Wodne Ochotnicze Pogotowie Ratunkowe we Wrocławiu – Krzysztof Skrzyniarz – upoważniony przedstawiciel – wizja lokalna akwenów i pływalni krytej, w tym ocena posiadanych przez ratowników wodnych uprawnień, opracowanie dokumentu.

Analiza zagrożeń została opracowana z uwzględnieniem m.in. następujących aktów prawnych i dokumentów:

1. Ustawy z dnia 18 sierpnia 2011 r. o bezpieczeństwie osób przebywających na obszarach wodnych (Dz. U. z 2023 r. poz. 714 z późn. zm.);
2. Ustawy z dnia 20 lipca 2017 r. Prawo wodne (Dz. U. z 2023 r. poz. 1478 z późn. zm.)
3. Ustawy z dnia 8 marca 1990 roku o samorządzie gminnym (Dz. U. z 2023 r., poz. 40 z późn. zm.)
4. Ustawy z dnia 6 kwietnia 1990 r. o Policji (Dz. U. z 2024 r. poz. 145);
5. Ustawy z dnia 24 sierpnia 1991 r. o Państwowej Straży Pożarnej (Dz. U. z 2024r. poz. 127);
6. Ustawy z dnia 24 sierpnia 1991 r. o ochronie przeciwpożarowej (Dz. U. z 2024r. poz. 275);
7. Ustawy z dnia 8 września 2006 r. o Państwowym Ratownictwie Medycznym (Dz. U. z 2022 r. poz. 1720 z późn. zm.);
8. Ustawy z dnia 26 kwietnia 2007 r. o zarządzaniu kryzysowym (Dz. U. z 2023 r. poz. 122);
9. Ustawy z dnia 22 listopada 2013 r. o systemie powiadamiania ratunkowego (Dz. U. z 2023 r. poz. 748);
10. Ustawa z dnia 20 maja 1971 r. Kodeks wykroczeń (Dz. U. z 2023 r. poz. 2119)
11. Rozporządzenia Ministra Spraw Wewnętrznych z dnia 6 marca 2012 r. w sprawie sposobu oznakowania i zabezpieczania obszarów wodnych oraz wzorów znaków zakazu, nakazu oraz znaków informacyjnych i flag (Dz. U. poz. 286, zm. z 2018 r., poz. 153);
12. Rozporządzenia Ministra Spraw Wewnętrznych z dnia 27 lutego 2012 r. w sprawie wymagań dotyczących wyposażenia wyznaczonych obszarów wodnych w sprzęt ratunkowy i pomocniczy, urządzenia sygnalizacyjne i ostrzegawcze oraz sprzęt medyczny, leki i artykuły sanitarne (Dz. U. z 2012 r., poz. 261 z późn. zm.);
13. Rozporządzenia Ministra Spraw Wewnętrznych i Administracji z dnia 17 lipca 1998 r. w sprawie terenu działania jednostek ochrony przeciwpożarowej, okoliczności i warunków udziału tych jednostek w działaniach ratowniczych poza

terenem własnego działania oraz zakresu, szczegółowych warunków i trybu zwrotu poniesionych przez nie kosztów (Dz. U. Nr 94, poz. 598, zm. z 2000 r. Nr 56, poz. 673);

14. Rozporządzenia Ministra Spraw Wewnętrznych i Administracji z dnia 31 lipca 2001 r. w sprawie szczegółowych zasad kierowania i współdziałania jednostek ochrony przeciwpożarowej biorących udział w działaniu ratowniczym (t.j. Dz. U. z 2013 r. poz. 709);
15. Rozporządzenia Ministra Spraw Wewnętrznych i Administracji z dnia 29 grudnia 2015 r. w sprawie centralnego punktu systemu powiadamiania ratunkowego oraz punktów centralnych służb (Dz. U. 2015 r. poz. 2356).

3. Charakterystyka Gminy Kamienna Góra. Informacje ogólne.

Gmina Kamienna Góra położona jest w południowo-zachodniej części województwa dolnośląskiego, zajmującego południowo-zachodnią część kraju. Gmina Miejska w powiecie kamiennogórskim. Siedzibą władz gminy jest miasto Kamienna Góra. Adres: Urząd Gminy w Kamiennej Górze, plac Grunwaldzki 1, 58-400 Kamienna Góra

Graniczy z Gminą Wiejską Kamienna Góra oraz Gminą Czarny Bór.

Gmina Kamienna Góra o powierzchni 18,04 km², położona jest na wysokości 435 – 560 m n.p.m., centralnie w Kotlinie Kamiennogórskiej oraz częściowo na stokach Czarnego Lasu i Gór Kruczych w Sudetach Środkowych, nad rzeką Bóbr, u ujścia jej prawego dopływu Zadzny. Jest ośrodkiem przemysłowym, handlowym i kulturalnym dla całego powiatu.

Liczba ludności 17.376 – populacja z dnia 01.01.2023

Gmina Kamienna Góra

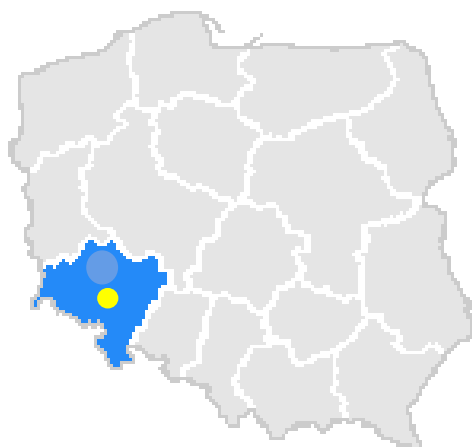

Dolny Śląsk na mapie Polski



Powiat Kamienna Góra na mapie Dolnego Śląska

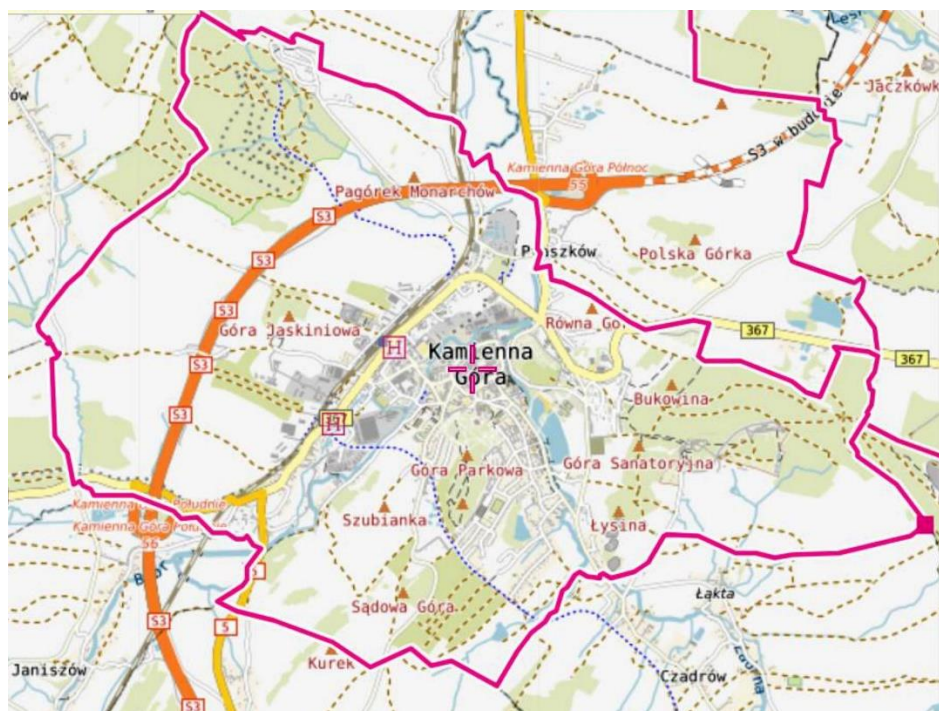

Gmina Kamienna Góra

4. Identyfikacja obszaru wodnego

Na terenie Gminy Kamienna Góra występują śródlądowe wody powierzchniowe ogólnodostępne obiekty wodne spełniające kryteria obszarów wodnych. Występuje jedna kryta pływalnia - wyznaczony obszar wodny, zdefiniowany w ustawie o bezpieczeństwie osób przebywających na obszarach wodnych. Poza tym znajdują się jeszcze stawy, oczka wodne i zbiorniki wody, w większości na terenie prywatnym i z ogrodzeniem. Żaden akwen na terenie gminy nie jest w strefie ciszy. Przez teren gminy przepływają rzeki: Bóbr, Zadrna, Kanał Młynówka, pozostałe mniejsze ciek wodne, to strumienie i potoki, między innymi Bystrzek, które ze względu na ich szerokość i głębokość nie podlegają analizie.

4.1. Stawy przy ulicy Lubawskiej

Należące do osoby prywatnej.

Stawy – 6 szt. (wcześniej hodowlane) o wymiarach ok. 30m x 20m, 50mx30m i największy ok 80m x 30 z głębokością do 1m, położone na działkach nr 217, 218, 219, 221/1 i 221/2.

Dojazd dla służb ratunkowych drogą utwardzoną (ul. Lubawska 41), następnie przez posesję właściciel ok. 100 m drogą utwardzoną.

Stawy od strony zachodniej ogrodzone, z utrudnionym dostępem przez rów i stromą skarpę. Bez dostępu osób trzecich. Dojście wyłącznie przez posesję właściciela od strony ul. Lubawskiej 41.

Stawy nie stwarzają zagrożenia dla osób przebywających na obszarach wodnych.



4.2. Zbiornik wodny dawnej cegielni przy ul. Cegielnianej

Należący do kilku właścicieli prywatnych.

Zbiornik leżący na 3 działkach nr 594/3, 636/46 oraz 636/49 o wymiarach lustra wody ok. 130m x 200m, w kształcie trapezu, głęboki! Wykorzystywany przez wędkarzy.

Zbiornik nieogrodzony, nie ma tablic informacyjnych o zakazie kąpieli. Ogólnie dostępne dojście do zbiornika wyłącznie od strony ulicy Cegielnianej.

Dojazd dla służb ratunkowych drogą utwardzoną przez ulicę Cegielnianą 6C, ostatnie 200m do posesji ul. Ceglana 6H droga szutrową.

Głębokość zbiornika oraz jego dostępność stwarza zagrożenie dla osób przebywających na obszarach wodnych, należy umieścić znak „kąpiel zabroniona” (wzór str. 24) przy dojściu od strony ulicy Cegielnianej – w miejscach  jak na rysunkach poniżej.





4.3. Zbiornik wędkarski But

Zarządzany przez Polski Związek Wędkarski.

Zbiornik dla wędkarzy, leżący na działce nr 291 przy ul. Polnej, nieogrodzony, posiadający tablicę informacyjną oraz znak „kąpiel zabroniona”. Znak prawidłowo umieszczony na drodze dościa w widocznym miejscu.

Łowisko nr 1322 o wymiarach ok. 200m x 150m w zarządzie Koła PZW nr 1319, Kamienna Góra „Miasto” ul. Skłodowskiej 11

Dojazd dla służb ratunkowych jedyną drogą utwardzoną od strony ul. Polnej, następnie ok. 200m droga szutrową i ostatnie ok 100m nieutwardzoną łąką.

Zbiornik nie wymaga dodatkowego oznakowania i nie stwarza zagrożenia dla osób przebywających na obszarach wodnych.





4.4. Staw przy drodze wewnętrznej równoległej do ul. Wysokiej

Nie ustalono właściciela.

Staw (były hodowlany) znajduje się w niedalekiej odległości ok 250m od zbiornika wędkarskiego But w kierunku północno-wschodnim, na działce nr 776 obręb 6, przy drodze wewnętrznej równoległej do ul. Wysokiej.

Staw nieogrodzony, bez tablicy informacyjnej, akwen o wymiarach ok 100m x 25m, w kształcie owalu, wysychający z obniżonym lustrem wody, z trudnym dojściem z każdej strony. Bezpośrednio przy stawie znajduje się budynek z zasuwami regulującymi odpływ wody ze stawu.

Dojazd dla służb ratunkowych drogą utwardzoną ul. Polną, następnie ok 250m droga polna nierówna, dla pojazdów terenowych, ostatnie 100m przez tunel pod drogą bez możliwości dojazdu.

„Staw” nie stwarza zagrożenia dla osób przebywających na obszarach wodnych, ale należy umieścić znak „kąpiel zabroniona” (wzór str.24) umieszczony na drodze dojścia  jak na rysunku poniżej.

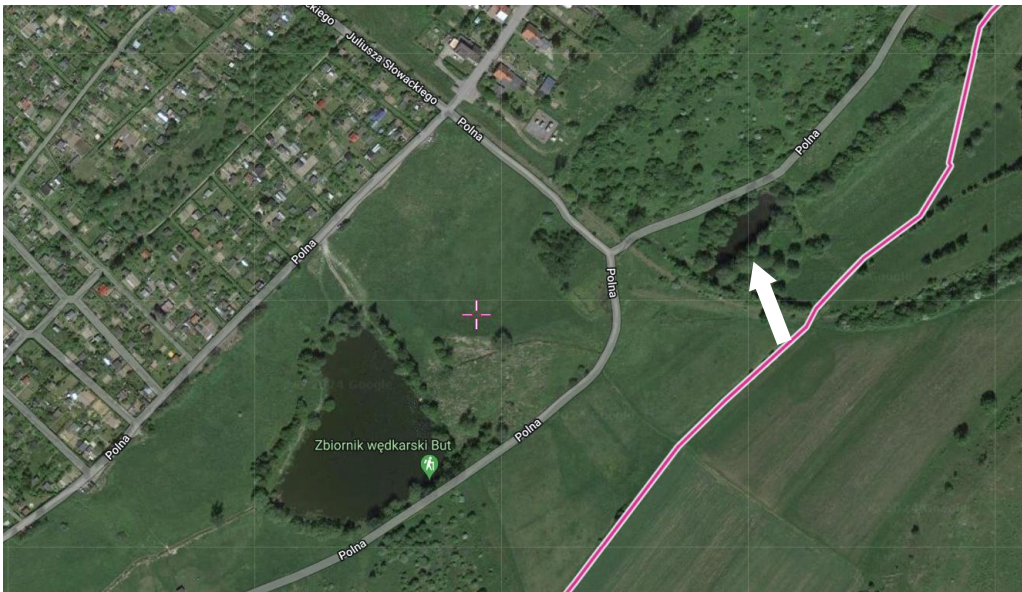

4.5. Stawy Dolnośląskiego Centrum Rehabilitacji i Ortopedii

3 stawy leżące na terenie Dolnośląskiego Centrum Rehabilitacji i Ortopedii przy ul. Korczaka 1, na działce nr 10/7, nieogrodzone w kształcie owalów o średnicy ok. 40-50m każdy, położone w kompleksie parkowym DCRiO, zagospodarowane, prawidłowo oznakowane znakami „kąpiel zabroniona”.

Dojazd dla służb ratunkowych drogą utwardzoną, ostatnie 2km drogą leśną utwardzoną.

Stawy nie stwarzają zagrożenia dla osób przebywających na obszarach wodnych. Nie wymagają dodatkowego oznakowania.





4.6. Zalew Kamienna Góra

Należący do Gminy Kamienna Góra.

Zalew położony w centrum miasta na działce nr 212/6, pomiędzy ulicami Tadeusza Kościuszki i Księcia Bolka I, w 50% linii brzegowej w bezpośredniej bliskości rzeki Zadrna, z którą łączy Zalew dwie kładki dla pieszych – jedna ze schodami.

Zalew o wymiarach ok 550m x 170m, położony na terenie nieogrodzonym ogólnie dostępnym także po zmroku. Akwen ma kształt trapezu przedzielony półwypsem, na którym znajduje się część gastronomiczna, plac zabaw dla dzieci oraz sezonowo wypożyczalnia sprzętu pływającego. Plac zabaw oraz punkt gastronomiczny ogrodzony wkoło uniemożliwia dostęp do wody.

W części „plaża” nie ma zorganizowanego kąpieliska, miejsca wykorzystywanego do kąpieli, sporadycznie rejestruje się wejścia do wody. W części akwenu znajduje się całodobowy monitoring, a cały teren jest oświetlony.

Akwen i teren wokół jest wykorzystywany przez okres całego roku, jest popularny wśród mieszkańców do spędzania wolnego czasu, rekreacji i pikników.

Dojazd dla służb ratunkowych drogą utwardzoną na półwysp od strony ul. Księcia Bolka I lub od ul. Leśnej - od strony nowego parkingu.

Zalew poprzez ogólną dostępność, powierzchnię i głębokość stwarza zagrożenie dla osób przebywających na obszarach wodnych.

Teren Zalewu Kamienna Góra wymaga dodatkowego oznakowania poprzez ustawienie znaków „kąpiel zabroniona”  (rysunek na stronie 24) przy drodze dojazdowej, na kładkach oraz przy dojściu na „plażę” i z parkingu od strony ul. Leśnej.

Umieszczenie znaków oznaczono poniżej.





4.7. Staw nr 1 przy ul. Nadrzecznej

Na terenie prywatnym.

Staw leżący na ogrodzonym prywatnym terenie przy ul. Nadrzeczna 6, na działce nr 25. Cały teren ogrodzony płotem, Staw w kształcie trójkąta o wymiarach ok. 100m x 90m x 30m, położony na prywatnej posesji – cały teren ogrodzony wysokim płotem, bez możliwości dostępu osobom trzecim.

Dojazd dla służb ratunkowych drogą utwardzoną.

Staw nie stwarza zagrożenia dla osób przebywających na obszarach wodnych.



4.8. Staw nr 2 przy ul. Nadrzecznej

Na terenie prywatnym.

Staw leżący na ogrodzonym prywatnym terenie przy ul. Nadrzeczna 16, na działce nr 129/2. Cały teren ogrodzony murem, Staw w kształcie owalu o średnicy ok. 20-25m, położony na prywatnej posesji – cały teren ogrodzony wysokim murem, bez możliwości dostępu osobom trzecim.

Dojazd dla służb ratunkowych drogą utwardzoną.

Staw nie stwarza zagrożenia dla osób przebywających na obszarach wodnych.



4.9. Zbiornik ppoż. przy trasie S3

Należący do Gminy Kamienna Góra.

Zbiornik przeciwpożarowy przy trasie S5 w kierunku Legnicy, na działce nr 766/83 przy ul. Jedwabnej – droga dojazdowa wewnętrzna.

Sztuczny zbiornik leżący na ogrodzonym terenie służy gromadzeniu wód opadowych. W dniu analizy nie był wypełniony wodą.

Zbiornik nie stwarza zagrożenia dla osób przebywających na obszarach wodnych.

Dojazd dla służb ratunkowych drogą utwardzoną.

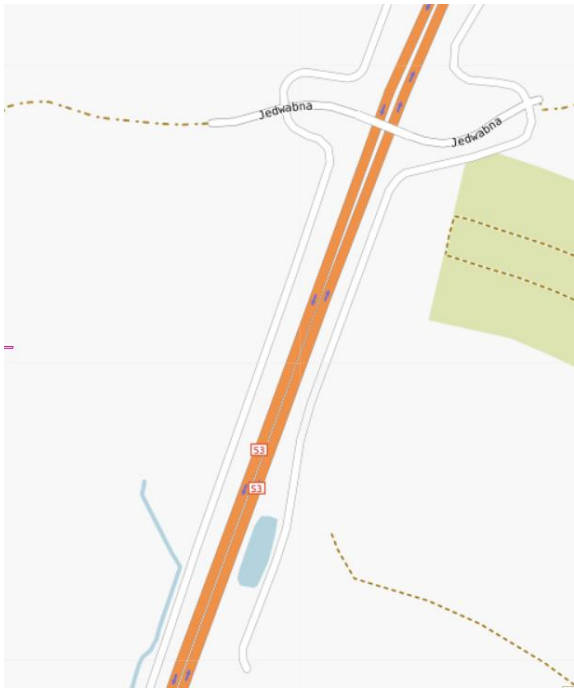

4.10. Rzeka Bóbr

Przepływa przez Gminę Kamienna Góra na odcinku ok 3.3 km, głównie przez tereny miejskie i posiada zróżnicowane brzegi, od płaskich po murowane pionowe kanały. Na ostatnich kilkuset metrach jest rzeką graniczną z Gminą Wiejską Kamienna Góra. Na całej długości rzeki znajduje się 11 mostów i kładek, w tym most kolejowy. Rzeka o szerokości od ok. 3m do ok. 8m, z głębokością od 0,2m do 0,5m. Jedynie na granicy gminy, na Małej Tamie przy jazie występuje przegłębienie do ponad 1,0m. Od spiętrzenia Tamy odbiega Kanał Młynówka.

Nie stwarza zagrożenia. Nie wymaga dodatkowego oznakowania.



4.11. Rzeka Zadrna

Prawy dopływ rzeki Bóbr, przepływa przez Gminę Kamienna Góra na odcinku ok. 2,2 km, głównie przez tereny miejskie i posiada zróżnicowane brzegi, od płaskich po murowane pionowe kanały. Na całej długości rzeki znajduje się 5 mostów i kładek. Na krótkim odcinku przebiega wzdłuż Zalewu Kamienna Góra. Rzeka o szerokości od ok. 4m do ok. 8m, z głębokością od 0,2m do 1,0m.

Nie stwarza zagrożenia. Nie wymaga dodatkowego oznakowania.



4.12. Kanał Młynówka

Przepływa przez Gminę Kamienna Góra na odcinku ok 1,5 km - od spiętrzenia na małej Tamie na rzece Bóbr, do ujścia także do rzeki Bóbr. Przebiega głównie przez tereny miejskie, posiada zróżnicowane brzegi, od płaskich po murowane pionowe kanały z kaskadą w centrum miasta. Kanał wąski o szerokości od 1m do 2m, z głębokością od 0,1m do 0,3m.

Kanał nie stwarza zagrożenia. Nie wymaga dodatkowego oznakowania.



4.13. Strumienie i potoki na terenie gminy

Pozostałe mniejsze ciek wodne, to głównie strumienie i potoki, między innymi Bystrzek, które ze względu na ich szerokość do 1,5m i głębokość nieprzekraczającą 0,4m nie podlegają szczegółowej analizie, ponieważ nie stwarzają zagrożenia i nie wymagają dodatkowego oznakowania.

4.14. Kryta pływalnia przy ul. Fabryczna 6

Pływalnia kryta jest obiektem całorocznym, ogólnie dostępnym.

Zarządzającym pływalnią (wyznaczonym obszarem wodnym) jest Miejskie Centrum Kultury Fizycznej z siedzibą przy ul. ks. Piotra Ściegiennego 11, 58-400 Kamienna Góra.



Pływalnia posiada jedną nieckę basenową o wymiarach: 25m długości, 12,5m szerokości – 6 torów pływackich wyznaczonych linami torowymi.

Głębokość niecki pływalni od 1.5m do 2,0m dla 5 torów oraz skrajny tor pływacki nr 6 jest na całej długości wypłycony do 0,9m i od sąsiedniego toru z głębszą wodą odgradzony ścianką do dna uniemożliwiająca wyjście poza ten tor.

Pływalnia na 5 torach posiada słupki startowe (wysokości 0,7m) oraz podwyższone ścianki do nawrotów, do organizacji zawodów pływackich.



Zarządzający zastosował się do Art. 5. 1. Ustawy o bezpieczeństwie osób przebywających na obszarach wodnych i prawidłowo umieścił, w ogólnie dostępnym miejscu, informacje dotyczące:

- 1) zasad korzystania z wyznaczonego obszaru wodnego;
- 2) ograniczeń w korzystaniu z wyznaczonego obszaru wodnego;
- 3) sposobu powiadamiania o wypadkach wraz z numerami alarmowymi.



Zarządzający pływalnią także prawidłowo wytyczył strefy dla umiających i nieumiejących pływać, oznaczył głębokości wody przy zejściach.

Zarządzający zapewnił stałą kontrolę pływalni przez zatrudnienie ratowników wodnych. Minimalne wymagania dotyczące liczby ratowników wodnych zapewniających stałą kontrolę wyznaczonego obszaru wodnego dla obiektu o długości niekiedy pływalni do 25m, to jeden ratownik wodny, a na obiekcie dyżur pełni od jednego do dwóch ratowników wodnych na jednej zmianie – co jest prawidłowe dla zapewnienia bezpieczeństwa.

Podczas wizji lokalnej wraz z funkcjonariuszami Policji sprawdzono uprawnienia sześciu osób wykonujących w ostatnim okresie na tym obiekcie obowiązki ratowników wodnych – zgodnie z wpisem do rejestru pracy. Wszystkie osoby spełniały warunki dla ratownika wodnego określone w Art. 15a Ustawy o bezpieczeństwie osób przebywających na obszarach wodnych.

Także na pływalni prawidłowo utworzono stanowiska do obserwacji wyznaczonego obszaru wodnego. Obiekt wyposażono w sprzęt ratunkowy i pomocniczy oraz urządzenia sygnalizacyjne i ostrzegawcze (wzrokowe i słuchowe). W chwili oceny w hali basenowej znajdowały się prawidłowo rozmieszczone 2 koła ratunkowe i 4 żerdzie o długości co najmniej 4m, ratownicy posiadają gwizdki jako sygnały alarmowe, a w prawidłowo oznaczonym punkcie medycznym znajdowała się torba medyczna ze sprzętem medycznym, lekami i artykułami sanitarnymi – zgodnie z Rozporządzeniem Ministra Spraw Wewnętrznych z 27 lutego 2012r.



Na obiekcie prawidłowo upowszechniono zasady korzystania z pływalni, zapewniono przekazywanie informacji o dopuszczalności lub zakazie korzystania z wyznaczonego obszaru wodnego.



Kryta pływalnia spełnia warunki bezpieczeństwa.

5. Zidentyfikowane zagrożenia dla bezpieczeństwa osób korzystających z obszaru wodnego i miejsca ich występowania.

Opracowując niniejszą Analizę zagrożeń dla obszaru wodnego, zarządzanego przez Burmistrza Gminy Kamienna Góra, zidentyfikowano potencjalne zagrożenia dla bezpieczeństwa osób korzystających z obszaru wodnego i miejsca ich występowania oraz działania na rzecz ograniczenia występowania w/w zagrożeń. Każde miejsce może być potencjalnym zagrożeniem dla bezpieczeństwa osób wykorzystujących obszar wodny do pływania, kąpieli, uprawiania sportu, czy rekreacji. Zależy to przede wszystkim od świadomości i zachowania się osób korzystających z dóbr, jakim jest obszar wodny i nadwodny oraz przestrzegania ustalonych norm bezpieczeństwa. Trzeba zawsze pamiętać, że bezpieczeństwo głównie zależy od nas samych.

Znajdujące się na terenie Gminy Kamienna Góra stawy i zbiorniki charakteryzują się ograniczonymi możliwościami do przyjęcia dużych ilości turystów aktywnie spędzających czas nad i na wodzie. W okresie letnim akweny te ze względu na umiejscowienie, głównie z dala od domostw z utrudnionym dojazdem nie są licznie odwiedzane przez plażowiczów, miłośników kąpieli, wędkarzy itp.

Jedynie Zalew Kamienna Góra położony w centrum miasta powinien ze względów na położenie i uruchamianą sezonowo wypożyczalnię sprzętu pływającego być pod szczególnym nadzorem.

Zimą największym zagrożeniem dla wędkarzy i nie tylko jest bezmyślne wchodzenie na zbyt cienką pokrywę lodu oraz przy wędkowaniu spod lodu wiercenie otworów zbyt blisko siebie, co prowadzi do pęknięcia lodu.

Na kilku małych, nieszerokich, płytkich rzekach, na których nie uprawia się turystyki np. kajakowej, nie zidentyfikowano potencjalnego zagrożenia dla bezpieczeństwa osób.

6. Planowane działania na rzecz ograniczenia występowania w/w zagrożeń

Wśród poniższych działań na rzecz ograniczenia występowania zagrożeń dla bezpieczeństwa na obszarze wodnym, będącym przedmiotem niniejszego opracowania, znajduje się:

- oznakowanie i zabezpieczenie terenów gminnych zidentyfikowanych, jako potencjalne miejsca występowania zagrożeń;
- prowadzenie działań profilaktycznych i edukacyjnych dotyczących bezpieczeństwa na obszarze wodnym, polegających w szczególności na:
 - objęciu doraźnym nadzorem terenów zidentyfikowanych, jako potencjalne miejsca występowania zagrożeń,

- uświadamianiu zagrożeń związanych z wykorzystywaniem obszaru wodnego, w szczególności prowadzeniu akcji edukacyjnych wśród dzieci i młodzieży szkolnej;
 - informowanie i ostrzeganie o warunkach pogodowych oraz innych czynnikach mogących powodować utrudnienia lub zagrożenia dla zdrowia lub życia osób;
 - informowanie o ustaleniach niniejszego dokumentu, obowiązujących zakazach, w tym o systemie pomocy oraz ratowania osób, które uległy wypadkowi lub są narażone na niebezpieczeństwo utraty życia lub zdrowia.

Sporządzenie Analizy zagrożeń oraz realizacja w/w działań mają na celu zapewnienie bezpieczeństwa na analizowanym obszarze wodnym.

W celu ograniczenia występowania zagrożeń należy oznaczyć akweny znakami zakazu pływania, podając przyczynę zakazu i przekazać informacje do zarządzających lub właścicieli akwenów wymienionych w analizie, jeżeli nie są to akweny ogrodzone.

Należy zastosować niżej wymieniony znak określony w Rozporządzeniu Ministra Spraw Wewnętrznych z dnia 6 marca 2012 r. w sprawie sposobu oznakowania i zabezpieczania obszarów wodnych oraz wzorów znaków zakazu, nakazu oraz znaków informacyjnych i flag (Dz. U. poz. 286, zm. z 2018 r., poz. 153), t.j.:



kąpiel zabroniona

7. Zakazy i obowiązki osób przebywających na obszarze wodnym

Zgodnie z art. 32 ust. 1 ustawy z dnia 20 lipca 2017 r. Prawo wodne (Dz. U. z 2023 r. poz. 1478 z późn. zm.) każdemu przysługuje prawo do powszechnego korzystania z publicznych śródlądowych wód powierzchniowych, jeżeli przepisy ustawy nie stanowią inaczej. Prawo do powszechnego korzystania z wód nie sprowadza się wyłącznie do prawa do kąpieli, stąd zakaz kąpieli nie oznacza zakazu powszechnego korzystania z wód.

Nie wszystkie wody powierzchniowe stanowią obszary bezpieczne i właściwe do kąpieli. Na wodach powierzchniowych nadających się do tego celu mogą być wyznaczane kąpieliska lub miejsca okazjonalnie wykorzystywane do kąpieli, zdefiniowane szczegółowo w w/w ustawie. W przepisach m.in. ustawy Prawo

wodne zostały określone wymagania dla kąpielisk oraz miejsc okazjonalnie wykorzystywanych do kąpeli, a także zostały sprecyzowane obowiązki organizatorów takich miejsc.

Korzystanie z kąpeli dozwolone jest wyłącznie na terenie kąpielisk lub miejsc okazjonalnie wykorzystywanych do kąpeli – w miejscach do tego wyznaczonych i wyraźnie oznakowanych, w których zapewnione jest spełnienie wszystkich wymagań określonych przepisami prawa, zapewniających bezpieczeństwo osób korzystających z tych miejsc, w tym dotyczących obecności ratowników oraz prowadzenia badań stanu sanitarnego wody.

Na terenie Gminy Kamienna Góra do czasu opracowania niniejszego dokumentu nie wyznaczono kąpielisk, ani miejsc okazjonalnie wykorzystywanych do kąpeli.

Przepisy art. 55 ustawy z dnia 20 maja 1971 r. Kodeks wykroczeń (Dz. U. z 2023 r. poz. 2119) wskazują, że za kąpiel w miejscu zabronionym grozi kara grzywny (mandat karny) do 250 zł lub kara nagany (dotyczy osób od 17-go roku życia). W przypadku osób nieletnich – z uwagi na fakt, że ustawa o postępowaniu w sprawach nieletnich, określająca wykroczenia, za które nieletni ponoszą odpowiedzialność, nie wskazuje w/w art. 55 Kodeksu wykroczeń – dowody potwierdzające w/w czyn rozpatrywane są przez sąd rodzinny i nieletnich.

8. Kontakty alarmowe

W przypadku zaistnienia sytuacji zagrożenia zdrowia i życia na obszarach wodnych w granicach administracyjnych Gminy Kamienna Góra, należy kontaktować się na podane niżej telefony alarmowe:

Wszystkie służby ratunkowe, tel. 112,

Komenda Powiatowa Państwowej Straży Pożarnej w Kamiennej Górze,
ul. Wałbrzyska 2C, - tel. 75 744 77 01,

Komenda Powiatowa Policji w Kamiennej Górze, ul. Lubawska 6, - tel. 47 873 62 00.

Wodne Ochotnicze Pogotowie Ratunkowe, numer alarmowy ratownictwa wodnego
- tel. 984

Centrum Powiadamiania Ratunkowego – tel. 112,

Urząd Gminy w Kamiennej Górze, Plac Grunwaldzki 1, - tel. 75 64 55 110

9. Podsumowanie

Na terenie Gminy Kamienna Góra występują obszary wodne, w tym jedna kryta pływalnia, przy czym do opracowania niniejszego dokumentu nie wyznaczono kąpielisk, ani nie organizowano miejsc okazjonalnie wykorzystywanych do kąpieli. Ze względu na małą ilość i ograniczenia dostępu do akwenów na terenie gminy oraz małą liczbę i to płytkich, stosunkowo wąskich rzek oraz zapewniająca bezpieczeństwo kryta pływalnia, występuje małe zagrożenie dla bezpieczeństwa osób przebywających na obszarze wodnym.

W celu zapewnienia i poprawy bezpieczeństwa należy podjąć i kontynuować czynności przez właścicieli oraz zarządców obszarów wodnych w zakresie właściwego i zgodnego z obowiązującymi przepisami ich oznakowania i zabezpieczenia, w szczególności miejsc, w których kąpiel na terenie gminy jest niedozwolona lub potencjalnie niebezpieczna.

Gmina Kamienna Góra, traktując priorytetowo bezpieczeństwo mieszkańców i osób przebywających na terenie gminy, przeprowadzi kampanię informacyjną nt. zagrożeń i bezpieczeństwa osób przebywających na terenie Zalewu będącego przedmiotem niniejszej „Analizy zagrożeń”.